Klein Flintbek[1]

Geschichte von Klein Flintbek

Klein Flintbek (vormals Lutken oder Luthken Vlintbeke) wurde im Westen von der Eider begrenzt, an der sich die Wiesen des Dorfes ausdehnten. Im Osten grenzte es an das Klein Flintbeker Moor, im Südosten an das Fehltmoor.

Im Mittelalter gehörte Klein Flintbek ganz oder zumindest zum überwiegenden Teil der adeligen Familie Wulf, einem Zweig der Familie Pogwisch. Im 14. und Anfang des 15. Jahrhunderts wurde fast das ganze Dorf an die Klöster Bordesholm und Itzehoe verschenkt:

– 1338 schenkten die Brüder Konrad, Hartwig und Marquard Wulf dem Kloster Bordesholm jährlich 20 Mk. Einkünfte aus Klein Flintbek mit aller Gerichtsbarkeit zur Finanzierung einer Vikarie[2] in der St. Nicolai-Kirche in Kiel, die dem Kloster unterstellt war. Das war wohl für 10 Hufen gerechnet, wobei aber die Größe der damaligen Hufen der einer Halbhufe um 1900 entsprach. 1367 übertrug Marquard Wulf dem Kloster Bordesholm 2 Hufen Klein Flintbeks.

– Ab 1371 erhielt das Kloster Itzehoe innerhalb von 37 Jahren folgende Schenkungen: 1369 hatte Hartwig Wulf, Vikar an der Nikolaikirche in Kiel, eine Hufe in Klein Flintbek gekauft, die er 1371 dem Kloster Itzehoe schenkte. 1402 übergab Marquard Wulf dem Kloster Itzehoe 2 ½ Hufen und 4 Wurthen als Mitgift für seine Schwester zum Eintritt in das Kloster. Und schließlich gab 1408 Heinrich Pogwisch 2 Hufen an das Kloster Itzehoe als Mitgift für seine Tochter bei deren Kloster-Eintritt.

---

1 Klein Flintbek wurde 1938 in Groß Flintbek eingemeindet und bildet seitdem gemeinsam mit Groß Flintbek und dem bereits 1937 eingemeindeten Voorde die Gemeinde Flintbek. Klein Flintbek hat daher – wie Voorde - kein eigenes Wappen.

2 Gesondertes Vermögen, dessen Erträge für den Unterhalt des Priesters oder Vikars bestimmt waren.

Klein Flintbek war damit ein zweigeteiltes Dorf mit einem (später) königlichen und einem klösterlichen Teil. Es gab einen königlichen und einen klösterlichen Bauernvogt. Die klösterlichen Besitzungen lagen verstreut im Dorf.

Zum Kloster Bordesholm, nach dessen Säkularisierung zum Amt Bordesholm, gehörten 6 Vollhufen, 2 Großkaten, 1 Bödnerstelle mit und 7 Bödnerstellen ohne Land sowie das Schulhaus für 120 Kinder in Klein Flintbek. (1855: 123 Einwohner)

3 Vollhufen, 4 Halbhufen, 9 Katen mit und 11 Katen ohne Land nebst ein Armenhaus sowie ein Eisenbahnwärterhaus in Klein Flintbek gehörten dem Kloster Itzehoe, Vogtei Meimersdorf. (1855: 205 Einwohner) Erst mit Beginn der Preußenherrschaft 1867 wurde die klösterlichen Hufen des Klosters Itzehoe säkularisiert.

Im Dreißigjährigen Krieg wurde Klein Flintbek 1627 von den kaiserlichen Truppen geplündert.

1667 gehörte Klein Flintbek zu den Dörfern, die Herzog Christian Albrecht nominell der Stadt Kiel im Tausch gegen das spätere Amt Kronshagen abtrat, wodurch der Rat der Stadt einen Anspruch auf gewisse Einnahmen aus dem Dorf erhielt.

1897 gehören zu Klein Flintbek insgesamt 8 Vollhufen, 4 Halbhufen und 2 Viertelhufen. Es hatte zu jener Zeit 305 Einwohner in 58 Haushaltungen und 51 Wohnhäusern. Im Ort gab es 5 Handwerker, 3 Hökereien, 1 Mühle und 3 Wirtshäuser.

Der Boden war guter Mittelboden, dessen Ertrag sich in den Jahren bis 1855 sehr erhöht hatte. Später wird der Boden als sehr unterschiedlich beschrieben. Den Amtsuntertanen gehörte eine kleine Hölzung beim königlichen Gehege Wehrbrook. Moor war für den Bedarf ausreichend vorhanden.

Hufner in Klein Flintbek 1501 bis 1564

In den Bederegistern von 1501 und 1504 wurden die Namen der Hufner von Groß und Klein Flintbek gemeinsam aufgeführt. Im Fräuleinschatzregister von 1564 werden nur die Namen der Hufner in Klein Flintbek genannt:[3]

Bederegister 1501	Bederegister 1504	Fräuleinschatzregister 1564
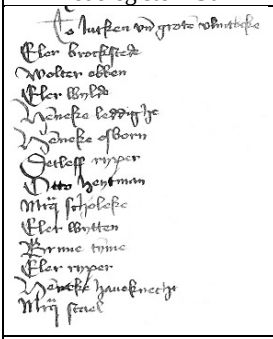	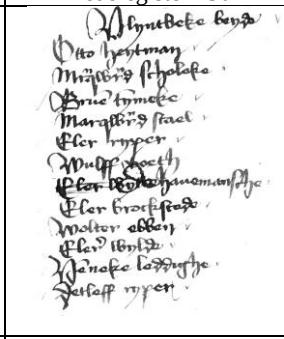	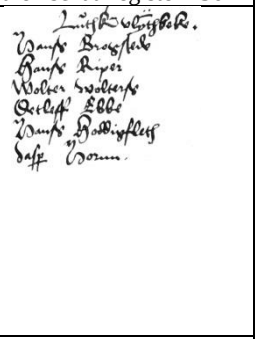
To lutken und groten vlintbeke Eler brockstede Wolter ebben Eler wylde Henneke leddighe Henneke osborn Detleff ryper Otto heytman Marquard scholeke Eler wytten Brune tymme Eler ryper Henneke haveknecht Marquard stael	Vlyntbeke beyde Otto heytman Marqward scholeke Brune tymmeke Marqward stael Eler ryper Wulff voeth ~~Eler wy(?)~~ De havemansche Eler brockstede Wolter ebben Eler wylde Henneke leddighe Detleff ryper	Luthken Vlynthbeke Hanß Brogstede Hanß Riper Wolter Wolterß Detleff Ebbe Hanß Hoddigfleth Jasper Hornn

[3] Geschichtsverein für das ehemalige Amt Bordesholm e.V.: Bordesholmer Steuerlisten und Dorfbeschreibungen aus dem 16. Jahrhundert, Bordesholm 2009.

Dorfstraße von Klein Flintbek um 1910 (Karte: Archiv Claus Reese)

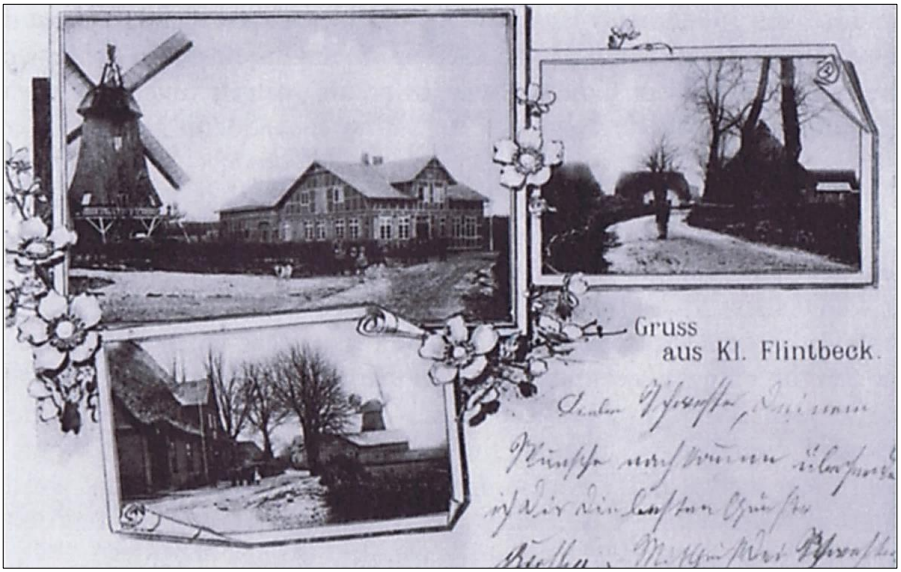

Ansichtskarte mit der Holländermühle (Karte: Stöllger 2012, S. 64)

Klein Flintbek ca. 1930 (Karte: Archiv Claus Reese)

Jagdkönig Hans-Heinrich Brockstedt 2000 mit der vom früheren Jagdpächter (1920) Dr. Carlau, Kiel, gestifteten Königskette. (Foto: Archiv Claus Reese)

Jagdpächter Heinrich Kühl

(Fotos: Archiv Claus Reese)

Jagdpause und Stärkung bei der Treibjagd 2000;
4. von links mit erhobenem Zeigefinger: Jagdpächter Heinrich Kühl

Ausschnitt aus der „Topographisch Militärische Charte des Herzogtums Holstein". Aufgenommen in den Jahren 1789 bis 1796 unter Leitung des Majors Gustav Adolf von Varendorf durch Offiziere des Schleswigschen Infanterieregimentes, Nr. 21 Bordesholm - Flintbek - Kiel

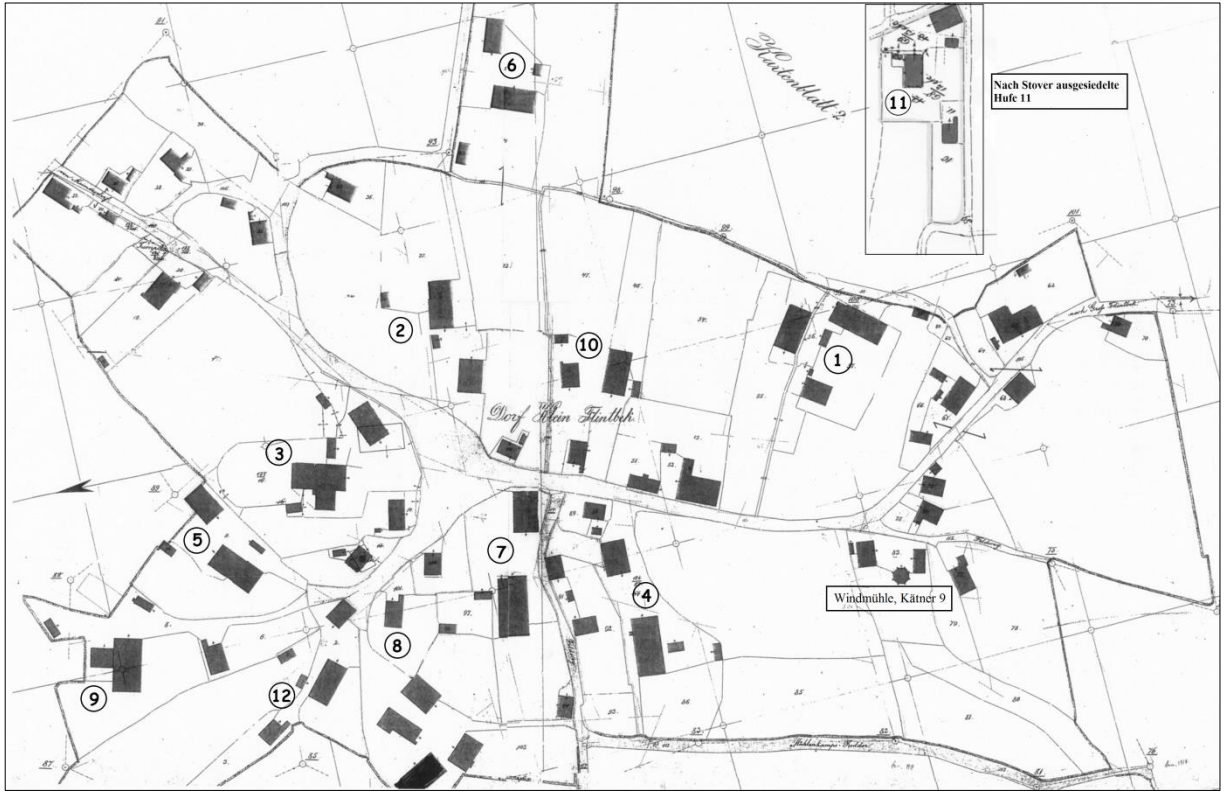

Aus der Gemarkungskarte Klein Flintbek, 1873 (Archiv GVB)
Die Nummern entsprechen den Hufennummern auf den folgenden Seiten.

1. Vollhufe (Bauernvogt)

Besitzerfolge

01	1606 - 1613	Borcherts, Marx
02	1613 - 1642	Sellmer, Hans
03	1642 - 1660	Speck, Bendix
04	1660 - 1684	Holste, Hartwig (Setzwirt), oo Witwe Speck
05	1684 - 1713	Speck, Hans (Stiefsohn)
06	1713 - 1729	Ehlers, Hans (Setzwirt)
07	1729 -	Speck, Marx (Stiefsohn), * 17.09.1693, oo Heeschen, Margaretha Elisabeth
08	- 1780	Witwe Speck, Margaretha Elisabeth, geb. Heeschen
09	1780 - 1803	Speck, Marx Christian (Sohn), † 20.10.1803, I. oo Horn, Anna Margaretha, * 1763, † 27.09.1798, II. oo 12.04.1799 Plambeck, Anna Dorothea, † 16.03.1824
10	1803 - 1819	Sellmer, Ehlert (Setzwirt, Böhnhusen), oo 26.04.1803 Witwe Speck, Anna Dorothea, geb. Plambeck
11	1819 - 1850	Speck, Marx Friedrich (Stiefsohn), oo 17.11.1820 Delfs, Auguste, Molfsee, * 1794, † 22.01.1830
12	1850 - 1887	Schnack, Asmus Christian, * 28.03.1821, † 16.02.1902, oo 04.06.1850 Mordhorst, Margarethe (Pflegetochter), Klein Flintbek, * 16.07.1827, † 11.07.1885
13	1887 - 1923	Kähler, Christian Friedrich (Schwiegersohn, Mielkendorf), * 19.04.1860, oo 24.05.1887 Schnack, Magdalena Dorothea, * 24.11.1865, † 19.02.1931
14	1923 - 1951	Gnutzmann, Hans (Schwiegersohn, Groß Flintbek), * 03.04.1888, † 05.04.1966, oo 24.05.1921 Kähler, Dorothea, * 20.12.1891, † 11.08.1970
15	1951 -	Wietzke, Otto (Schwiegersohn, Karlsburg), * 13.05.1915, † 31.10.1994, oo 26.10.1951 Gnutzmann, Elfriede, * 22.02.1922, † 2002
		Hofaufgabe, Land verpachtet

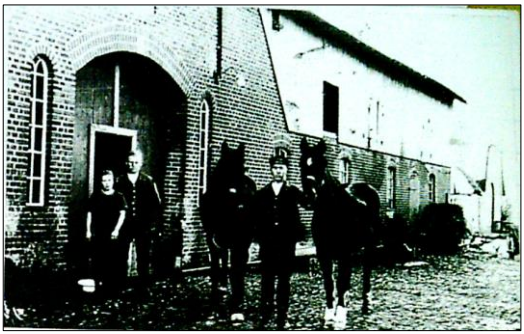

Links: Hans Gnutzmann und Frau Dorothea, geb. Kähler, ca. 1930

Hochzeit von Otto Wietzke und Elfriede Gnutzmann 1951

(Fotos: Archiv Claus Reese)

Die Hofgebäude heute - nach der Hofaufgabe in Wohnungen aufgeteilt

2. Vollhufe

Besitzerfolge

01	1606 - 1627	Kühl, Hans
02	1627 - 1647	Kühl, Detlef
03	1647 - 1660	Kühl, Claus
04	1660 - 1673	Meyer, Hans
05	1673 - 1689	Meyer, Heinrich
06	1689 - 1710	Horn, Hans (Ersteigerer)
07	1710 - 1739	Kühl, Claus (Schwiegersohn)
08	1739 - 1767	Kühl, Detlef (Sohn)
09	1767 - 1785	Kühl, Johann (Sohn) oo Anna Margarethe
10	1785 - 1789	Kühl, Hans (Sohn), † 08.04.1789, oo Sellmer, Elsabe
11	1789 - 1818	Stange, Claus (Setzwirt, Böhnhusen), * 26.07.1759, oo Witwe Kühl, Elsabe, geb. Sellmer
12	1818 - 1849	Kühl, Hans Jacob (Stiefsohn), † 03.07.1849, oo Speck, Magdalena Christina, † 28.10.1865
13	1849 - 1883	Kühl, Claus Friedrich (Sohn), oo 12.10.1851 Bartsch, Maria Magd.
14	1883 -	Kühl, Hans, * 27.07.1856, oo 08.05.1883 Mordhorst, Magdalena Christine, Klein Flintbek, * 07.12.1861, † 19.01.1888
15		Diverse Eigentümer
16	1929 - 1931	Popken, Friedrich (Käufer)
17	1931 - 1935	Dose, Ernst (Käufer)
18	1935 - 1945	Iken, Niklas (Käufer), * 20.07.1882, † 10.12.1945, oo Janna, * 10.06.1886, † 26.07.1956
19	1945 -1956	Witwe Iken, Janna
20	1956 - 1988	Lorenzen, Marx (Schwiegersohn), * 13.09.1926, † 31.01.1991, oo Iken, Gerda, * 04.05.1928, † 19.03.2012
	1988	*Hofaufgabe, Land verpachtet*

Marx Lorenzen, Oberfeuerwehrmann,
Mitglied seit 1954

(Fotos: Archiv Claus Reese)

Das Hofgebäude heute

3. Vollhufe

Besitzerfolge

01	1606 - 1615	Schurbohm, Jörgen
02	1615 - 1627	Wiese, Claves
03	1627 - 1647	Kruse, Jürgen
04	1647 - 1682	Pulsen, Jochim (Schwiegersohn)
05	1682 - 1692	Pulsen, Jasper (Sohn)
06	1692 - 1721	Först, Hans (Setzwirt) oo Witwe Pulsen
07	1721 -	Pulsen, Joachim (Stiefsohn), oo 22.10.1713 Mordhorst, Elsche Margarethe, Meimersdorf, * 22.10.1713
08	- 1771	Pulsen, Jasper (Sohn)
09	1771 - 1806	Repenning, Claus (Schwiegersohn, Techelsdorf), † 15.11.1824, I. oo 23.10.1771 Pulsen, Elsche Cathrine, † 08.03.1798, II. oo Witwe Prien, Cathrina, geb. Stühmer, Brügge, * 1758, † 02.08.1838
10	1806 - 1830	Repenning, Jasper (Sohn), * 24.10.1773, † 13.06.1830, oo Rubinke, Magdalena, Voorde, * 1784, † 30.06.1845
11	1830 - 1850	Repenning, Claus Christian (Sohn), † 23.06.1850, oo 19.11.1831 Gnutzmann, Magdalena Chr., Voorde, * 16.11.1808, † 10.10.1872
12	1850 - 1870	Witwe Repenning, Magdalena Chr., geb. Gnutzmann
13	1870 - 1903	Repenning, Claus Friedrich (Sohn), * 25.10.1845, † 02.11.1913, oo Horn, Maria Christina, Meimersdorf, * 16.09.1844
14	1903 - 1934	Repenning, Johann Christian (Sohn), oo Christine
15	1934 - 1967	Repenning, Ernst (Sohn), * 03.10.1905, † 07.02.1984, oo Gosch, Else, * 22.11.1907, † 08.09.2001
16	1967 - 2008	Repenning, Ernst-Otto (Sohn), * 21.12.1941,† 30.01.2010, oo Hamann, nn., Eiderstede,
	2004	*Die Gebäude brannten ab.*
17	2008 -	Repenning, nn. (Sohn), oo Werner, nn.

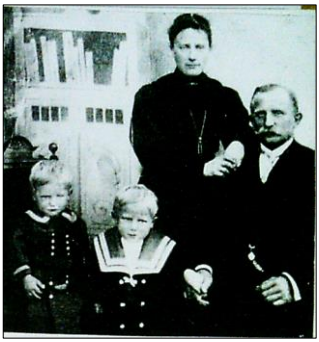

Johann Christian und Christine Repenning (14) mit ihren Söhnen Hans und Ernst

Joh. Chr. Repenning (14) und Schwiegervater von Ernst (15), Herr Gosch, 1948 beim Turnier in Wattenbek

(Fotos: Archiv Claus Reese)

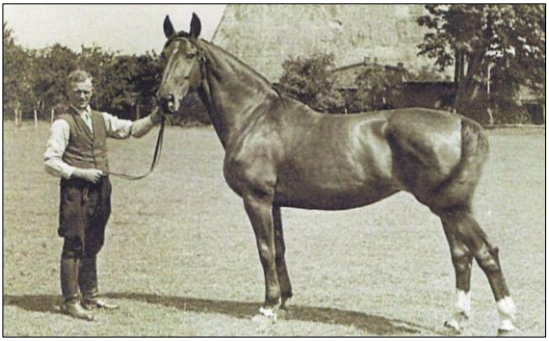

Rechts: Ernst Repenning (15)

Unten: Else und Ernst Repenning (15) mit ihren Kindern

Ernst Repenning (15)

Ernst-Otto Repenning (16)

Elsbeth Repenning, geb. Hamann, und Ernst-Otto Repenning (16) (Fotos: Archiv Claus Reese)

Hof Repenning um 1910 (Foto: Spurensuche 1999, S. 25)

Luftbild der Hofanlage vor dem Brand von 2004

(Fotos: Archiv Claus Reese)

Das Wohnhaus der Hufe heute, nach dem Brand

4. Vollhufe

Besitzerfolge

01	1606 - 1633	Horn, Jasper
02	1633 - 1646	Horn, Marx
03	1646 - 1684	Prien, Göries (Setzwirt)
04	1684 - 1706	Horn, Marx (Stiefsohn)
05	1706 - 1725	Dieckmann, Claus (Übernehmer)
06	1725 - 1736	Horn, Johann Friedrich (Ersteigerer)
07	1736 - 1763	Plambeck, Hinrich (Ersteigerer, Schmalstede), oo 09.09.1725 Osbahr, Cathrine, Eiderstede, * 15.03.1704, † 12.11.1767
08	1763 - 1797	Plambeck, Johann Hinrich (Sohn), * 20.06.1734, † 08.05.1797, I. oo 14.10.1763 Hamann, Thrien Magret, II. oo 10.10.1771 Harm, Anna Rebecka, Groß Flintbek, * 09.12.1750, † 05.09.1814
09	1797 - 1806	Witwe Plambeck, Anna, geb. Harm
10	1806 - 1810	Plambeck, Ehler (Sohn), * 26.01.1773, † 23.11.1810, oo 14.11.1806 Repenning, Margareth, Techelsdorf, * 11.01.1779, † 15.05.1833
11	1810 - 1828	Kähler, Hans Hinrich (Setzwirt), † 02.04.1842, oo 05.07.1812 Witwe Plambeck, Margareth, geb. Repenning
12	1828 - 1855	Plambeck, Johann Hinrich (Stiefsohn), * 17.07.1807, † 21.10.1855, I. oo 27.11.1828 Mordhorst, Maria Christine, II. oo 11.11.1836 Scheff, Cathrina, Hassee, * 10.06.1807, † 10.02.1887
13	1856 - 1890	Sieck, Karl August (Käufer), oo Repenning, Catherina
14	1890 - 1921	Sieck, Friedrich (Sohn), oo 17.07.1890 Stoltenberg, Elise Dorothea, Meimersdorf, * 19.07.1868, † 15.09.1956
15	1921 - 1958	Sieck, August (Sohn), * 03.08.1893, † 18.03.1978, oo Hansen, Dora, Erfde, * 28.11.1898, † 11.01.1967
16	1958 - 1964	Sieck, Karl August (Sohn), * 06.12.1926, † 06.08.1964, oo 25.01.1952 Stegelmann, Marianne, Groß Flintbek, * 06.04.1928
17	1964 - 1980	Witwe Sieck, Marianne, geb. Stegelmann
18	1980 - 1989	Sieck, nn. (Sohn), oo Neumann, Monika, * 15.03.1961, † 12.06.2005
	1989	*Hofaufgabe, Land verpachtet*

Marianne Stegelmann heiratet Karl August Sieck (16)

Karl August Sieck (16)

Hochzeit von Monika Neumann und Jürgen Sieck (18)

(Fotos: Archiv Claus Reese)

Dora und August Sieck (15)

(Fotos: Archiv Claus Reese)

Das Wohngebäude des Hofs Sieck heute

5. Vollhufe

Besitzerfolge

01	1606 - 1615	Kroll, Hinrich
02	1615 - 1620	Pulsen, Jasper
03	1620 - 1649	Heesche, Teves
04	1649 - 1668	Köhler, Detlef
05	1668 - 1700	Mecklenburg, Jochim
06	1700 - 1724	Köhler, Marx
07	1724 - 1746	Köhler, Jochim (Sohn), † 29.03.1746, oo 01.09.1705 Cathrina Magreth, † 10.11.1752
08	1747 - 1758	Köhler, Hinrich (Sohn), * 19.07.1711, † 09.11.1783, oo 11.10.1737 Köhler, Dorthe Margarethe, Boksee, † 11.02.1781
09	1758 - 1792	Einfeld, Detlef (Klein Barkau), oo 17.10.1758 Köhler, Margarethe Dorothea, * 02.08.1739, † 17.01.1800
10	1792 - 1817	Einfeld, Hans Christian, oo 26.10.1792 Gnutzmann, Marie Christina
11	1817 - 1824	Först, Detlef Bendix (Käufer), oo Reimers, Abel Cathrina
12	1824 - 1838	Bartsch, Johann Friedrich (Käufer) oo Gröppel, Sophia Dorothea
13	1838 - 1873	Bartsch, Hinrich Christoph (Sohn, Tökendorf), * 24.10.1809, † 12.03.1885, oo 05.10.1838 Voß, Christine, Groß Barkau, * 1812, † 14.04.1853
14	1873 - 1908	Bartsch, Johann Friedrich (Sohn), * 08.08.1840, † 03.07.1908, oo 06.05.1873 Hartz, Margaretha, * 13.04.1848, † 17.05.1913
15	1908 - 1938	Bartsch, August (Sohn), * 04.01.1881, † 22.02.1958, oo Mordhorst, Emma Magdalene, Meimersdorf, * 21.10.1885, † 28.02.1935
16	1938 - 1972	Hartz, Heinrich (Pächter, Groß Flintbek), * 10.09.1909, † 04.06.1983, oo Clasen, Gerda, * 10.02.1920, † 31.08.2009
17	1958 - 1979	Hammerich, Elsa, geb. Hauschild (Erbin, Molfsee), oo 19.10.1934 Hammerich, Marx
	1972 - 1979	*Land parzellenweise verpachtet.*
18	1979 - 1995	Stocks, Claus Christian (Erbe), * 03.04.1936, † 01.03.2009, oo Rehder, nn.
	1980	*Aussiedelung des Hofes*
	1995	*Hofaufgabe, Land verkauft*

Oben links:
Gerda Hartz, geb. Clasen, und Heinrich Hartz (16)

Oben rechts:
Heinrich Hartz (16) als Soldat

(Fotos: Archiv Claus Reese)

Rechts:
Marx Hammerich (17) aus Molfsee

Unten links: August Bartsch (15) mit Hut

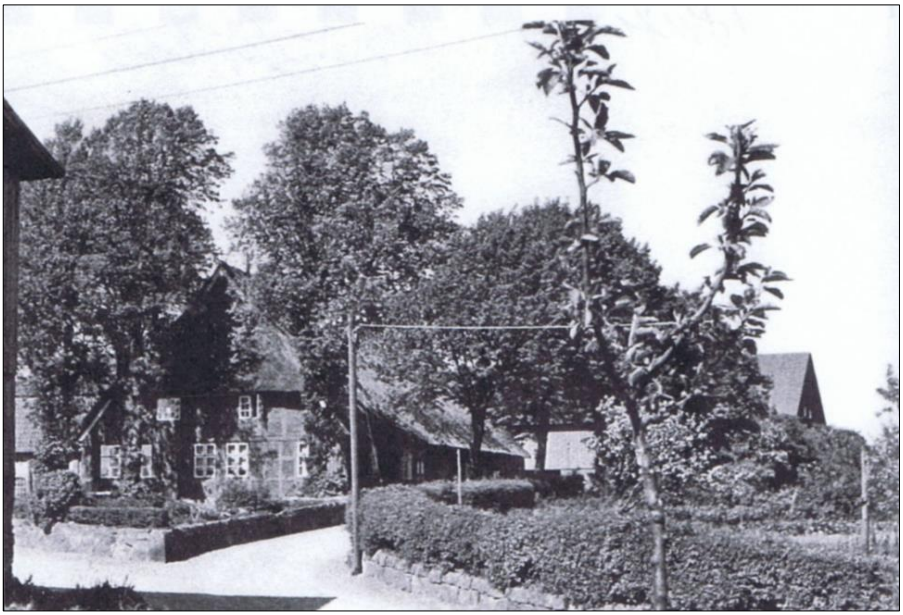

Der Hof von Heinrich Hartz

(Fotos: Archiv Claus Reese)

Die Hofanlage von der anderen Seite

6. Vollhufe

Besitzerfolge

01	1606 - 1615	Hasse, Jasper
02	1615 - 1635	Petersen, Niels
03	1635 - 1685	Petersen, Christoph
04	1685 - 1716	Reese, Eggert, † 11.01.1748
05	1716 - 1752	Reese, Johann (Sohn), * 25.07.1686, † 17.03.1760
06	1752 - 1784	Mordhorst, Asmus (Schwiegersohn), oo 30.10.1750 Reese, Margaretha
07	1784 - 1820	Speck, Hans Jürgen (Schwiegersohn, Klein Flintbek), † 05.02.1825, oo 26.10.1784 Mordhorst, Elisabeth
08	1820 - 1835	Speck, Marx Christian (Sohn)
09	1835 - 1838	Wriedt, Jürgen Christian (Ersteigerer)
10	1838 - 1849	Lensch, Jürgen Christoph (Käufer), * 1795, † 15.05.1862, oo Kähler, Hedwig Elisabeth, * 1795, † 02.12.1865
11	1849 - 1857	Stocks, Marx Hinrich (Käufer, Löptin), * 31.07.1809, † 05.10.1857, oo Carstens, Magdalena Christine, † 01.06.1860
12	1857 - 1861	Sinn, Johann Hinrich (Setzwirt), oo 17.06.1859 Witwe Stocks, Magdalena Christine, geb. Carstens
13	1861 - 1871	Zimmerling, Georg Friedrich (Pächter)
14	1871 - 1897	Stocks, Hinrich Detlef (Sohn von 11), * 02.12.1840, † 10.08.1920, I. oo 13.03.1863 Sievers, Anna Cathrina, Blumenthal, * 21.01.1838, † 14.05.1885, II. oo 18.03.1886 Thomsen, Maria
15	1897 - 1902	Schröder, Ernst Christoph (Käufer), oo Schmidt, Auguste Magd.
	1902	*Hofaufgabe, Land verkauft*

7. Vollhufe (Bauernvogt, zum Kloster Itzehoe gehörig)

Besitzerfolge

01	1549 - 1564	Mordhorst, Jochim
02	1564 - 1602	Mordhorst, Jasper
03	1602 - 1652	Mordhorst, Carsten
04	1652 - 1680	Mordhorst, Zacharias
05	1680 - 1700	Mordhorst, Zacharias
06	1700 - 1710	Hensen, Franz (Setzwirt)
07	1710 - 1747	Mordhorst, Johann (Stiefsohn), * 24.08.1682, † 03.06.1747, oo 29.07.1714 Wrigge, Magdalena, * 1691, † 04.08.1780
08	1747 - 1766	Mordhorst, Martin (Sohn), * 12.02.1719, oo 14.10.1749 Brockstedt, Trien
09	1766 - 1792	Dibbern, Hans Hinrich (Käufer, Meimersdorf), * 04.05.1732, † 19.11.1792, oo 05.11.1756 Wichmann, Dorothea Marg.
10	1792 - 1797	Dibbern, Jürgen Hinrich (Sohn), * 30.11.1767, † 22.08.1797, oo 09.11.1792 Dibbern, Cathrina Dorothea, Meimersdorf, * 22.04.1770, † 14.12.1823
11	1797 - 1821	Schlotfeldt, Jochim (Setzwirt, Klein Flintbek), * 26.04.1774, † 21.02.1821, oo 08.05.1798 Witwe Dibbern, Cathrina Dorothea, geb. Dibbern
12	1821 - 1853	Schlotfeldt, Jochim Friedrich (Sohn), * 24.03.1799. † 30.07.1861, oo Horn, Elisabeth, Meimersdorf, * 26.02.1804
13	1853 - 1887	Schlotfeldt, Johann Hinrich (Sohn), * 11.02.1826, † 15.05.1887, oo 04.03.1853 Schurbohm, Dorothea, Raisdorf, * 19.11.1831, † 19.11.1915
14	1888 - 1901	Schlotfeldt, Jochim Hinrich (Sohn), oo Stegelmann, Dorothea Cathrine
15	1901 - 1936	Brockstedt, August (Käufer, Blumenthal), * 27.11.1869, † 1940, I. oo 24.05.1901 Arp, Marie Caroline, Moorsee, * 14.12.1874, II. oo Hartz, Maria, Blumenthal, * 03.05.1883, † 27.12.1962
16	1936 - 1973	Brockstedt, Heinrich (Sohn), * 14.10.1902, † 08.08.1984, I. oo Christophersen, Mimi, Jadelund, * 05.09.1913, † 16.05.1956, II. oo 29.01.1961 Wilder, Frauke, Fehmarn, * 28.07.1921
	1973 - 1985	*Das Land wurde parzellenweise verpachtet.*
17	1985 -	Brockstedt, nn., oo Certa, nn.

August Brockstedt (15) *(Fotos: Archiv Claus Reese)* *Marie und August Brockstedt (15)*

Heinrich Brockstedt (16)

(Fotos: Archiv Claus Reese)

Mimi und Heinrich Brockstedt (16)

Hofstelle Brockstedt, die rechts abgebildete strohgedeckte Scheune brannte 1942 ab (Foto: Stöllger 2012, S. 65)

Der Hof nach 1942, die Scheune vom vorherigen Bild existiert nicht mehr (Foto: Stöllger 2012, S. 66)

Die Hofgebäude (Fotos: Archiv Claus Reese)

8. Vollhufe (zum Kloster Itzehoe gehörig)

Besitzerfolge

01	1549 - 1565	Einfeld, Clas
02	1565 - 1584	Reimers, Detlef
03	1584 - 1635	Wrage, Joachim
04	1635 - 1655	Borchers, Hans
05	1655 - 1680	Sell, Jochim
06	1680 - 1706	Schlotfeldt, Jochim (Schwiegersohn), * 1640, † 04.03.1710, oo Sell, Anna, * 1650, † 25.10.1736
07	1706 - 1733	Schlotfeldt, Hinrich (Sohn), * 1679, † 22.12.1746, oo 02.11.1704 Mordhorst, An Margreth, * 1683, † 13.03.1733
08	1733 - 1769	Schlotfeldt, Jochim (Sohn), * 29.08.1706, † 25.04.1769, I. oo 25.10.1733 Reese, Trienke, Wattenbek, * 07.12.1707, † 01.05.1737, II. oo 25.10.1737 Harm, Antje, Groß Flintbek, * 03.10.1717, † 30.09.1769
09	1769 - 1807	Schlotfeldt, Jochim Hinrich (Sohn), * 14.05.1741, † 23.04.1819, I. oo Ehmcke, Magdalena, Molfsee, * 22.10.1752, † 22.03.1784, II. oo 22.10.1784 Harm, Maria Christina, † 26.02.1814
10	1807 - 1851	Schlotfeldt, Jacob (Sohn), * 10.10.1777, † 08.01.1852, oo 28.10.1809 Repenning, Agneta, Klein Flintbek, * 07.03.1785, † 07.09.1839
11	1851 - 1884	Schlotfeldt, Jürgen (Sohn), * 24.09.1829, † 18.04.1900, oo 26.06.1849 Mordhorst, Magdalena, Molfsee, * 05.05.1832, † 13.09.1876
12	1884 - 1919	Schlotfeldt, Jacob (Sohn), * 18.01.1852, † 15.01.1947, oo 31.10.1884 Schröder, Dorothea, Meimersdorf, * 22.07.1858, † 23.07.1941
13	1919 - 1958	Schlotfeldt, Carl Johannes (Sohn), * 02.04.1891, † 22.02.1965, oo 27.10.1919 Köhn, Elly, Rieseby, * 10.06.1897, † 17.05.1970
14	1958 -	Kühl, Heinrich (Pächter) oo Elisabeth
15	- 1988	Staack, Hans Heinrich (Schwiegersohn, Loop), * 16.04.1921, † 18.01.1999, oo 29.12.1950 Schlotfeldt, Gertrud, * 18.08.1920, † 18.01.2013
16		Erbengemeinschaft Staack
		Hofaufgabe, Land verpachtet

Jürgen Schlotfeldt (11)

Dorothea und Jacob Schlotfeldt (12)

(Fotos: Archiv Claus Reese)

Carl Johannes Schlotfeldt (13)

Pächter Heinrich und Elisabeth Kühl (14)

Die Kate der Hufe 1935 (Foto: Hildebrandt 1988, S. 88)

Wohnhaus mit Nebengebäuden Mitte der 30-er Jahre (Foto: Spurensuche 1999, S. 120)

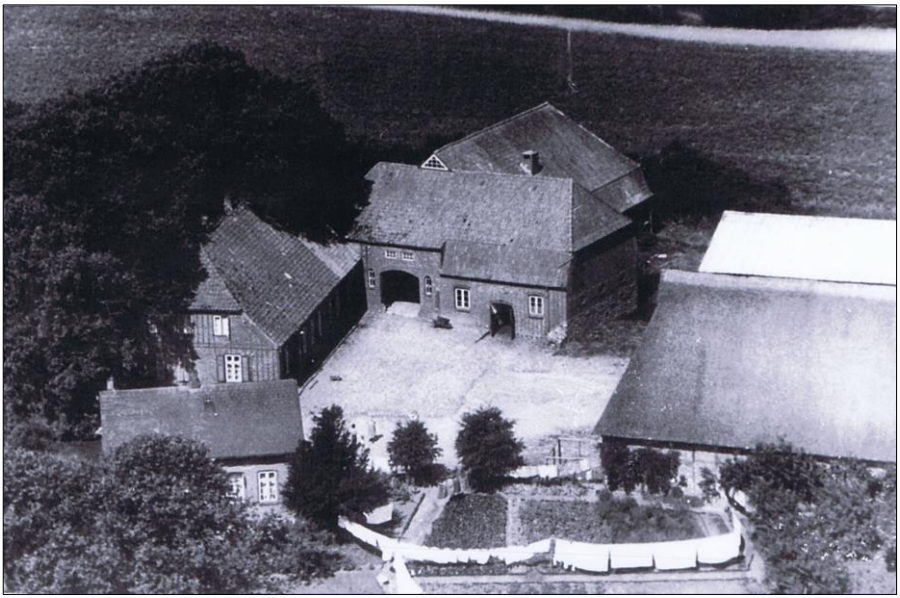

Luftbild der Hofanlage

(Fotos: Archiv Claus Reese)

Die Hofgebäude heute

Inventarversteigerung nach Hofaufgabe 1988 (Fotos: Archiv Claus Reese)

9. Vollhufe (zum Kloster Itzehoe gehörig)

Besitzerfolge

01	1549 - 1568	Schröder, Claus
02	1568 - 1600	Mißfeldt, Hans
03	1600 - 1635	Horn, Hans
04	1635 - 1685	Horn, Jochim
05	1685 - 1706	Horn, David
06	1706 - 1713	Stegelmann, Asmus oo Margarethe
07	1713 - 1729	Stocks, Hinrich (Setzwirt, Löptin), † 04.11.1729, oo Witwe Stegelmann, Margarethe
08	1729 - 1758	Stegelmann, Hans Hinrich (Stiefsohn), † 27.12.1758
09	1758 - 1789	Stegelmann, Asmus Hinrich (Sohn), oo 31.10.1758 Haar, Hedwig, † 27.06.1797
10	1789 - 1819	Stegelmann, Hans Detlef (Sohn), † 15.09.1826, I. oo 26.10.1787 Gnutzmann, Christine Marg., Voorde, * 1764, † 06.01.1800, II. oo 23.05.1800 Schlotfeldt, Abel Margaretha, Groß Flintbek, * 27.02.1774, † 20.07.1815
11	1819 - 1851	Stegelmann, Marx Detlef (Sohn), oo 26.09.1813 Repenning, Marg. Elisabeth, Rumohr, * 18.06.1790
12	1851 - 1881	Stegelmann, Hans Hinrich (Sohn), * 13.12.1813, † 19.06.1890, I. oo 28.05.1845 Kähler, Anna Elsabe, Groß Flintbek, *23.11.1820, † 28.02.1864, II. oo Schurbohm, Margaretha Catharina, Raisdorf, * 1829, † 25.12.1918
13	1881 - 1911	Stegelmann, Marx Detlef (Sohn), * 18.12.1845, † 25.08.1911, oo Meier, Sophie Cathrina
14	1911 - 1931	Repenning, August (Käufer)
15	1931 - 1969	Repenning, Hans (Neffe), * 04.09.1904, † 1977, oo Fischer, Käthe, Gadeland, * 07.07.1907, † 28.04.2009
	1938	*Der Hof brannte durch Brandstiftung ab.*
	1942	*Die Scheune brannte durch Bomben im 2. Weltkrieg ab.*
16	1969 - 1994	Repenning, nn. (Sohn)
	1994	*Hofaufgabe, Land verpachtet*

Hans und Käthe Repenning (15)

Käthe Repenning (15) 2007, an ihrem 100. Geburtstag

Käthe Repenning (15) mit ihren Kindern
(Fotos: Archiv Claus Reese)

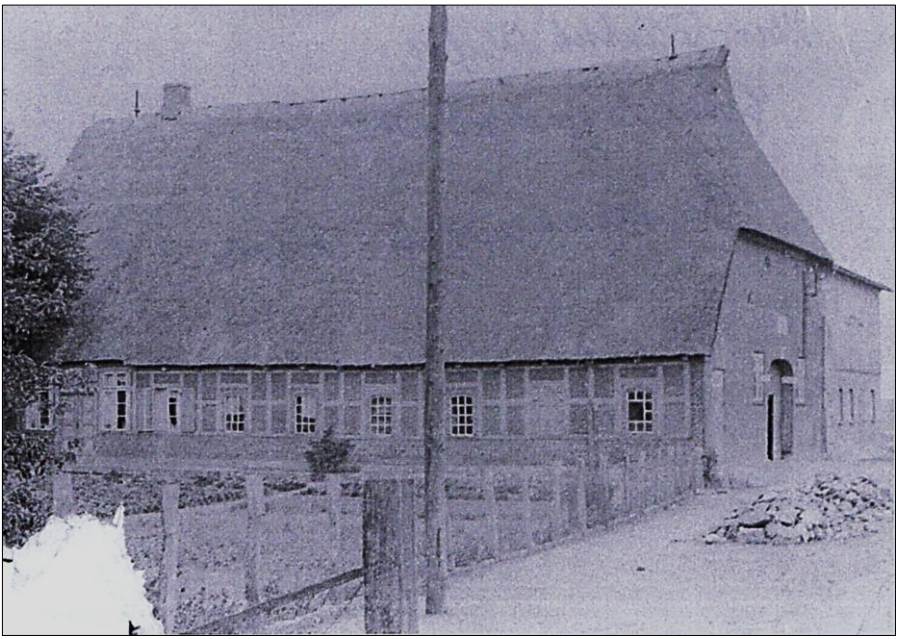

Hofgebäude vor dem Brand von 1938

(Fotos: Archiv Claus Reese)

Hofgebäude heute

10. Vollhufe (zum Kloster Itzehoe gehörig, ca. 1750 geteilt)

Besitzerfolge

01	1549 - 1565	Wittehaupt, Henneke
02	1565 - 1589	Wittehaupt, Detlef
03	1589 - 1605	Butenschön, Claus
04	1605 - 1635	Runge, Thies
05	1635 - 1656	Mohaur, Abraham
06	1656 - 1685	Mohaur, David
07	1685 - 1706	Stegelmann, Hinrich
08	1706 - 1720	Hansen, Detlef
09	1720 - 1758	Mordhorst, Carsten (Meimersdorf), * 05.06.1686,† 30.10.1770, oo 30.10.1718 Mohaur, Margaretha Oelgard

Die Hufe wurde ca. 1750 geteilt. Die 2. Halbhufe dieser geteilten Hufe wird als Hufe 11 dargestellt.

1. Halbhufe (zum Kloster Itzehoe gehörig)

10	1758 - 1803	Mordhorst, Marx (Sohn), * 01.08.1731, † 16.01.1807, I. oo 13.10.1758 Speck, Margret Hedwig, † 17.10.1784, II. oo 28.11.1788 Witwe Reese, Anna Hedwig, geb. Sellmer, Böhnhusen, * 1750, † 05.12.1797
11	1803 - 1836	Mordhorst, Marx Christian (Sohn), * 02.09.1759, † 27.04.1836, I. oo 12.11.1802 Horn, Marie Chr., Meimersdorf, † 21.08.1818, II. oo 28.11.1820 Horn, Christina, * 1775
12	1836 - 1842	Witwe Mordhorst, Christina, geb. Horn
13	1842 - 1885	Mordhorst, Hans Friedrich (Sohn), * 20.08.1818, † 18.10.1891, oo 16.12.1842 Schlotfeldt, Elsabe Cathrina, Klein Flintbek, * 20.04.1820, † 15.01.1904
14	1885 - 1907	Mordhorst, Jürgen Hinrich (Sohn), * 01.05.1851, oo 28.04.1887 Schlotfeldt, Margarethe Dorothea, Klein Flintbek, * 05.06.1864,
15	1907 -	Diverse Eigentümer, später Kühl, zuletzt: Schröder, Heinrich
		Hofaufgabe, Land verkauft.

11. Halbhufe (2. Hälfte der geteilten Hufe 10, zum Kloster Itzehoe gehörig)

Besitzerfolge

10	Ca. 1750 - 1754	Einfeld, Johann Hinrich, oo 13.10.1752 Plambeck, Malen Dörte, * 17.01.1729
11	1754 - 1781	Harms, Hans (Setzwirt, Groß Flintbek), * 19.05.1728, oo 07.05.1754 Witwe Einfeld, Malen Dörte, geb. Plambeck
12	1781 - 1785	Einfeld, Hinrich Christian (Stiefsohn)
13	1785 - 1805	Kühl, Johann (Käufer) oo Kähler, Margaretha
14	1805 - 1840	Kühl, Hans Hinrich (Sohn), oo 06.11.1804 Voß, Cathrina Dorothea
15	1840 - 1862	Kühl, Johann Friedrich (Sohn), oo 23.09.1831 Ehmcke, Christina Margarethe, Molfsee
16	1862 - 1897	Kühl, Hans Hinrich (Sohn), * 04.10.1833, oo 04.03.1859 Stegelmann, Cathrina, Klein Flintbek, † 24.08.1880
17	1897 - 1930	Kühl, Johann Hinrich (Sohn), * 29.04.1859, † 15.12.1949, oo 11.05.1897 Schlotfeldt, Ida, Klein Flintbek, * 07.11.1868, † 08.03.1951
18	1930 - 1956	Kühl, Hans Hinrich (Sohn), * 21.10.1897, † 14.02.1988, oo 16.11.1928 Plambeck, Elisabeth, Molfsee, * 01.08.1908, † 23.03.1988
19	1956 - 1988	Kühl, Hans-Christian (Sohn), * 04.11.1929, † 16.10.2004, oo 21.04.1956 Guttau, Elfriede, Laboe, * 02.04.1932
	1988	*Hofaufgabe, Land verpachtet.*
20	1988 -	Kühl, nn. (Hoferbin), oo Kühl, nn.

Hans-Christan Kühl (19), links: als Brandmeister, Mitglied der Ortsfeuerwehr seit 1944, Ortswehrführer; er starb 2004 kurz vor seinem 75. Geburtstag

Die Hofgebäude heute

(Fotos: Archiv Claus Reese)

12. Halbhufe (zum Kloster Itzehoe gehörig)

Besitzerfolge

01	1549 - 1562	Horn, Jürgen
02	1562 - 1584	Horn, Hans
03	1584 - 1597	Horn, Jasper
04	1597 - 1600	Dibbern, Detlef
05	1600 - 1635	Dibbern, Eggert
06	1635 - 1681	Dibbern, Johann
07	1681 - 1711	Mecklenburg, Johann, oo Magret
08	1711 - 1718	Plambeck, Hinrich (Käufer, Schmalstede), oo Marike
09	1718 - 1761	Plambeck, Johann Otto (Sohn), † 12.04.1773, oo 16.10.1718 Öellartz, Margreth, † 30.08.1766
10	1761 - 1780	Plambeck, Johann Otto (Sohn), * 18.08.1726, † 12.11.1780, oo 27.11.1766 Delfs, Anne Liesbeth, Moorsee, * 30.10.1735
11	1780 - 1798	Hingst, Detlef (Setzwirt) oo Witwe Plambeck, Anne Liesbeth, geb. Delfs
12	1798 - 1830	Plambeck, Hans Friedrich (Stiefsohn), † 06.01.1836, oo Delfs, Anna Rebecka
13	1830 - 1855	Plambeck, Johann Friedrich (Sohn), † 27.07.1855, oo Stegelmann, Magdalena
14	1855 - 1864	Grimm, Christian (Setzwirt), oo Witwe Plambeck, Magdalena, geb. Stegelmann
15	1864 - 1893	Plambeck, Marx Hinrich (Stiefsohn), * 09.10.1838, † 09.11.1893, oo 07.10.1864 Langmaack, Cathrina, Techelsdorf, * 29.10.1839
16	1893 - 1900	Schröder, Johann Christian, (Käufer, Meimersdorf), * 25.11.1865, † 02.05.1900, oo 07.03.1900 Reimer, Maria Christine, Elmschenhagen, * 10.01.1871, † 11.11.1949
17	1900 - 1934	Schröder, Gustav (Bruder, Meimersdorf), * 29.04.1872, † 22.09.1955, oo 15.06.1901 Witwe Schröder, Marie Christine, geb. Reimer
18	1934 - 1945	Schröder, Hans Ferdinand (Neffe, Pächter), * 18.03.1897, † 28.02.1945, oo 09.10.1934 Wendt, Bertha, Schiphorst, * 08.02.1909, † 01.12.1975
19	1945 - 1951	Witwe Schröder, Bertha, geb. Wendt
20	1951 - 1956	Riedel, Paul (Setzwirt), * 13.11.1909, † 29.11.1971, oo 08.09.1951 Witwe Schröder, Bertha, geb. Wendt
21	1956 - 1985	Schröder, Karl-Ferdinand (Stiefsohn), * 11.02.1935, † 06.10.2000, oo Schlüter, nn., Honigsee
	1985	*Hofaufgabe, Land verpachtet.*

Gustav Schröder (17)

(Fotos: Archiv Claus Reese)

Inge und Karl-Ferdinand Schröder (21)

Kate der Hufe Schröder, 1774 erbaut; sie ist ein Beispiel für den Kleinbau des Bordesholmer Hauses mit dem „Klebestall“ (Foto: Hildebrandt 1988, S. 214)

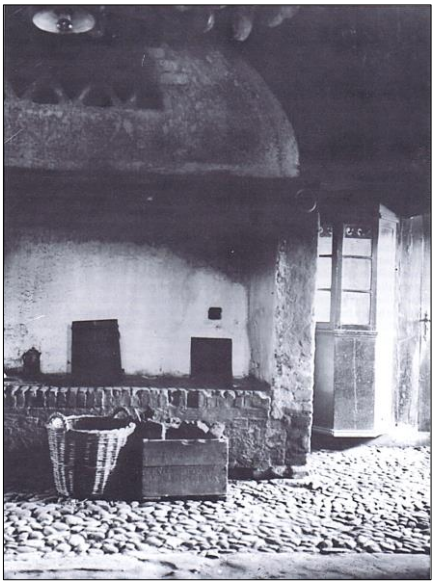

Der Herdbereich des Hauses 1935 (Foto: Hildebrandt 1988, S. 217)

Luftbild der Hofanlage (Foto: Archiv Claus Reese)

Der Hof Schröder gestern und heute (Fotos: Archiv Claus Reese)

Windmühle, Kätner 9 (zum Kloster Itzehoe gehörig)

Besitzerfolge

	Ca. 1860	*Kätner Heinrich Thomsen baute die Windmühle.*
01	1860 - 1890	Thomsen, Heinrich, oo Kühl, Dorothea, Klein Flintbek, * 11.11.1837
02	1890 - 1901	Schröder, Ferdinand (Käufer, Meimersdorf), * 05.07.1860, † 23.07.1901, oo 21.03.1890 Rau, Clara, Steinfurt, * 16.10.1865
	Ab 1890	*Schankwirtschaft „Schröders Gasthof“*
03	1901 - 1920	Witwe Schröder, Clara, geb. Rau
04	1920 - 1954	Schröder, Carl Christian (Sohn), * 15.11.1891, † 19.07.1978
	1944	*Im 2. Weltkrieg brannte die Mühle durch Brandbomben ab.*
	1946	*Die Windmühle wurde durch einen mehrstöckigen Ziegelbau mit darin untergebrachter Motormühle ersetzt.*
05	1954 - 1965	Schröder, Georg (Neffe, Pächter), * 24.04.1930, † 31.08.1976, I. oo 15.04.1953 Möller, Anna, Steinhagen, * 18.08.1919, (Ehe geschieden), II. oo Pautke, Meike, * 25.03.1945, † 06.09.1984
	Ca. 1965	*Aufgabe der Mühle*
	Ca. 1975	*Der Gasthof wurde aufgegeben, die Gebäude verkauft, an ihrer Stelle wurden Wohnungen gebaut.*

Links:
Clara Schröder, geb. Rau (02 und 03) - Sie führte den Betrieb nach dem Tod Ihres Mannes weiter.

(Fotos: Archiv Claus Reese)

Rechts:
Carl Christian Schröder (04)
Er lebte mit seiner Schwester Magdalene Schröder auf der Mühle.

Handwerkskammer
Altona

Meister-Prüfungs-Zeugnis

Carl Friedrich Schröder

geboren den 16. November 1891 zu Kleinflintbek

hat heute vor der unterzeichneten Prüfungskommission die

Meisterprüfung

im Müller -Handwerk in Gemäßheit

des § 133 der Reichsgewerbeordnung bestanden.

Kiel, den 7. Dezember 1920

Die Meisterprüfungskommission

für das Müller -Handwerk zu Kiel

W. Wi

Vorsitzender

F. Aug. Plambeck
Beisitzer

Wilhelm Hansen
Beisitzer

Beisitzer

Beisitzer

Links:
Georg Schröder hat gerade seine Meisterprüfung bestanden

Rechts:
Georg Schröder bei der Arbeit

Die Mühle von Ferne

(Fotos: Archiv Claus Reese)

Der Speicher der Mühle

Nach Aufhebung des Mühlenzwangs 1854 entstanden viele neue Windmühlen, so auch diese für damalige Zeiten hochmoderne Holländermühle mit Windrose und Jalousieflügeln (Foto: Hildebrandt 1988, S. 129)

Mühle und Gasthof Schröder (Karte: Archiv Claus Reese)

Luftbild der Mühlenanlage (Foto: Archiv Claus Reese)

Alphabetisches Namensverzeichnis Klein Flintbek

Arp, Marie Caroline **127**
Bartsch, August **123**
Bartsch, Hinrich Christoph **123**
Bartsch, Johann Friedrich **123**
Bartsch, Maria Magd. **114**
Borchers, Hans **132**
Borcherts, Marx **112**
Brockstedt, August **127**
Brockstedt, Heinrich **127**
Brockstedt, nn. **127**
Brockstedt, Trien **127**
Butenschön, Claus **140**
Carstens, Magdalena Christine **126**
Certa, nn. **127**
Christophersen, Mimi **127**
Clasen, Gerda **123**
Delfs, Anna Rebecka **143**
Delfs, Anne Liesbeth **143**
Delfs, Auguste **112**
Dibbern, Cathrina Dorothea **127**
Dibbern, Cathrina Dorothea, geb. Dibbern **127**
Dibbern, Detlef **143**
Dibbern, Eggert **143**
Dibbern, Hans Hinrich **127**
Dibbern, Johann **143**
Dibbern, Jürgen Hinrich **127**
Dieckmann, Claus **120**
Dose, Ernst **114**
Ehlers, Hans **112**
Ehmcke, Christina Margarethe **141**
Ehmcke, Magdalena **132**
Einfeld, Clas **132**
Einfeld, Detlef **123**
Einfeld, Hans Christian **123**
Einfeld, Hinrich Christian **141**
Einfeld, Johann Hinrich **141**
Einfeld, Malen Dörte, geb. Plambeck **141**
Fischer, Käthe **137**
Först, Detlef Bendix **123**
Först, Hans **116**
Gnutzmann, Christine Marg. **137**
Gnutzmann, Elfriede **112**
Gnutzmann, Hans **112**
Gnutzmann, Magdalena Chr. **116**
Gnutzmann, Marie Christina **123**
Gosch, Else **116**
Grimm, Christian **143**
Gröppel, Sophia Dorothea **123**
Guttau, Elfriede **141**
Haar, Hedwig **137**
Hamann, nn. **116**
Hamann, Thrien Magret **120**
Hammerich, Marx **123**
Hansen, Detlef **140**
Hansen, Dora **120**
Harm, Anna Rebecka **120**
Harm, Antje **132**
Harm, Maria Christina **132**
Harms, Hans **141**
Hartz, Heinrich **123**
Hartz, Margaretha **123**
Hartz, Maria **127**
Hasse, Jasper **126**
Hauschild, Elsa **123**
Heesche, Teves **123**
Heeschen, Margaretha Elisabeth **112**
Hensen, Franz **127**

Hingst, Detlef **143**
Holste, Hartwig **112**
Horn, Anna Margaretha **112**
Horn, Christina **140**
Horn, David **137**
Horn, Elisabeth **127**
Horn, Hans **114**, **137**, **143**
Horn, Jasper **120**, **143**
Horn, Jochim **137**
Horn, Johann Friedrich **120**
Horn, Jürgen **143**
Horn, Maria Christina **116**
Horn, Marie Chr. **140**
Horn, Marx **120**
Iken, Gerda **114**
Iken, Janna, b **114**
Iken, Janna, geb. ? **114**
Iken, Niklas **114**
Kähler, Anna Elsabe **137**
Kähler, Christian Friedrich **112**
Kähler, Dorothea **112**
Kähler, Hans Hinrich **120**
Kähler, Hedwig Elisabeth **126**
Kähler, Margaretha **141**
Köhler, Cathrina Magreth, geb? **123**
Köhler, Detlef **123**
Köhler, Dorthe Margarethe **123**
Köhler, Hinrich **123**
Köhler, Jochim **123**
Köhler, Margarethe Dorothea **123**
Köhler, Marx **123**
Köhn, Elly **132**
Kroll, Hinrich **123**
Kruse, Jürgen **116**
Kühl, Anna Margarethe, geb. ? **114**
Kühl, Claus **114**
Kühl, Claus Friedrich **114**
Kühl, Detlef **114**
Kühl, Dorothea **147**
Kühl, Elsabe, geb. Sellmer **114**
Kühl, Hans **114**
Kühl, Hans Christian **141**
Kühl, Hans Hinrich **141**
Kühl, Hans Jacob **114**
Kühl, Heinrich **132**
Kühl, Johann **114**, **141**
Kühl, Johann Friedrich **141**
Kühl, Johann Hinrich **141**
Kühl, nn. **141**
Langmaack, Cathrina **143**
Lensch, Jürgen Christoph **126**
Lorenzen, Marx **114**
Mecklenburg, Jochim **123**
Mecklenburg, Johann **143**
Mecklenburg, Magret, geb. ? **143**
Meier, Sophie Cathrina **137**
Meyer, Hans **114**
Meyer, Heinrich **114**
Mißfeldt, Hans **137**
Mohaur, Abraham **140**
Mohaur, David **140**
Mohaur, Margaretha Oelgard **140**
Möller, Anna **147**
Mordhorst, An Margreth **132**
Mordhorst, Asmus **126**
Mordhorst, Carsten **127**, **140**
Mordhorst, Christina, geb. Horn **140**
Mordhorst, Elisabeth **126**
Mordhorst, Elsche Margarethe **116**

Mordhorst, Emma Magdalene **123**
Mordhorst, Hans Friedrich **140**
Mordhorst, Jasper **127**
Mordhorst, Jochim **127**
Mordhorst, Johann **127**
Mordhorst, Jürgen Hinrich **140**
Mordhorst, Magdalena **132**
Mordhorst, Magdalena Christine **114**
Mordhorst, Margarethe **112**
Mordhorst, Maria Christine **120**
Mordhorst, Martin **127**
Mordhorst, Marx **140**
Mordhorst, Marx Christian **140**
Mordhorst, Zacharias **127**
Neumann, Monika **120**
Öellartz, Margreth **143**
Osbahr, Cathrine **120**
Pautke, Meike **147**
Petersen, Christoph **126**
Petersen, Niels **126**
Plambeck, Anna Dorothea **112**
Plambeck, Anna, geb. Harm **120**
Plambeck, Anne Liesbeth, geb. Delfs **143**
Plambeck, Ehler **120**
Plambeck, Elisabeth **141**
Plambeck, Hans Friedrich **143**
Plambeck, Hinrich **120**, **143**
Plambeck, Johann Friedrich **143**
Plambeck, Johann Hinrich **120**
Plambeck, Johann Otto **143**
Plambeck, Magdalena, geb. Stegelmann **143**
Plambeck, Malen Dörte **141**
Plambeck, Margareth, geb. Repenning **120**
Plambeck, Marike, geb. ? **143**
Plambeck, Marx Hinrich **143**
Popken, Friedrich **114**
Prien, Cathrina, geb. Stühmer **116**
Prien, Göries **120**
Pulsen, Elsche Cathrine **116**
Pulsen, Jasper **116**, **123**
Pulsen, Joachim **116**
Pulsen, Jochim **116**
Rau, Clara **147**
Reese, Anna Hedwig, geb. Sellmer **140**
Reese, Eggert **126**
Reese, Johann **126**
Reese, Margaretha **126**
Reese, Trienke **132**
Rehder, nn. **123**
Reimer, Maria Christine **143**
Reimers, Abel Cathrina **123**
Reimers, Detlef **132**
Repenning, Agneta **132**
Repenning, August **137**
Repenning, Catherina **120**
Repenning, Christine, geb. ? **116**
Repenning, Claus **116**
Repenning, Claus Christian **116**
Repenning, Claus Friedrich **116**
Repenning, Ernst **116**
Repenning, Ernst-Otto **116**
Repenning, Hans **137**
Repenning, Jasper **116**
Repenning, Johann Christian **116**
Repenning, Magdalena Chr., geb. Gnutzmann **116**
Repenning, Marg. Elisabeth **137**
Repenning, Margareth **120**
Repenning, nn. **116**, **137**

Riedel, Paul **143**
Rubinke, Magdalena **116**
Runge, Thies **140**
Scheff, Cathrina **120**
Schlotfeldt, Abel Margaretha **137**
Schlotfeldt, Carl Johannes **132**
Schlotfeldt, Elsabe Cathrina **140**
Schlotfeldt, Gertrud **132**
Schlotfeldt, Hinrich **132**
Schlotfeldt, Ida **141**
Schlotfeldt, Jacob **132**
Schlotfeldt, Jochim **127**, **132**
Schlotfeldt, Jochim Friedrich **127**
Schlotfeldt, Jochim Hinrich **127**, **132**
Schlotfeldt, Johann Hinrich **127**
Schlotfeldt, Jürgen **132**
Schlotfeldt, Margarethe Dorothea **140**
Schlüter, nn. **143**
Schmidt, Auguste Magd. **126**
Schnack, Asmus Christian **112**
Schnack, Magdalena Dorothea **112**
Schröder, Bertha, geb. Wendt **143**
Schröder, Carl Christian **147**
Schröder, Clara, geb. Rau **147**
Schröder, Claus **137**
Schröder, Dorothea **132**
Schröder, Ernst Christoph **126**
Schröder, Ferdinand **147**
Schröder, Georg **147**
Schröder, Gustav **143**
Schröder, Hans **143**
Schröder, Heinrich **140**
Schröder, Johann Christian **143**
Schröder, Karl-Ferdinand **143**
Schröder, Marie Christine, geb. Reimer **143**
Schurbohm, Dorothea **127**
Schurbohm, Jörgen **116**
Schurbohm, Margaretha Catharina **137**
Sell, Anna **132**
Sell, Jochim **132**
Sellmer, Ehlert **112**
Sellmer, Elsabe **114**
Sellmer, Hans **112**
Sieck, August **120**
Sieck, Friedrich **120**
Sieck, Karl August **120**
Sieck, Marianne, geb. Stegelmann **120**
Sieck, nn. **120**
Sievers, Anna Cathrina **126**
Sinn, Johann Hinrich **126**
Speck, Anna Dorothea, geb. Plambeck **112**
Speck, Bendix **112**
Speck, Hans **112**
Speck, Hans Jürgen **126**
Speck, Magdalena Christina **114**
Speck, Margaretha Elisabeth, geb. Heeschen **112**
Speck, Margret Hedwig **140**
Speck, Marx **112**
Speck, Marx Christian **112**, **126**
Speck, Marx Friedrich **112**
Staack, Hans Heinrich **132**
Stange, Claus **114**
Stegelmann, Asmus **137**
Stegelmann, Asmus Hinrich **137**
Stegelmann, Cathrina **141**
Stegelmann, Dorothea Cathrine **127**

Stegelmann, Hans Detlef **137**
Stegelmann, Hans Hinrich **137**
Stegelmann, Hinrich **140**
Stegelmann, Magdalena **143**
Stegelmann, Margarethe, geb. ? **137**
Stegelmann, Marianne **120**
Stegelmann, Marx Detlef **137**
Stocks, Claus Christian **123**
Stocks, Hinrich **137**
Stocks, Hinrich Detlef **126**
Stocks, Magdalena Christine, geb. Carstens **126**
Stocks, Marx Hinrich **126**
Stoltenberg, Elise Dorothea **120**
Thomsen, Heinrich **147**
Thomsen, Maria **126**
Voß, Cathrina Dorothea **141**
Voß, Christine **123**
Wendt, Bertha **143**
Werner, nn. **116**
Wichmann, Dorothea Marg. **127**
Wiese, Claves **116**
Wietzke, Otto **112**
Wilder, Frauke **127**
Wittehaupt, Detlef **140**
Wittehaupt, Henneke **140**
Wrage, Joachim **132**
Wriedt, Jürgen Christian **126**
Wrigge, Magdalena **127**
Zimmerling, Georg Friedrich **126**

Literaturverzeichnis

Topographien

Erichsen, Jens (1898):
Topographie des Landkreises Kiel.

Oldekop, Henning (1908 bzw. 1996):
Topographie des Herzogtums Holstein. Kreis Bordesholm.
In: Geschichtsverein für das ehemalige Amt Bordesholm e.V. (Hg.): Schriften zur Geschichte des ehemaligen Amtes Bordesholm, Nr. 3.

Schröder, Johannes v.; Biernatzki, Hermann (1855/56 bzw. Dezember 1996):
Specielles Repertorium - Auszug aus der "Topographie des Herzogthums Holstein" 1855/1856. In: Geschichtsverein für das ehemalige Amt Bordesholm e.V. (Hg.): Mitteilungen, Heft 8, S. 7–33.

Historische Quellen

Kirchenbücher, insbesondere der Kirchengemeinde Flintbek
Landesarchiv Schleswig, insbesondere
LAS, Abt. 1, Nr. 4 - Regneskab over Indtogt af Skat (Bede) af Bordesholm Klosters Lansten 1501 und 1504 (= Bederegister 1501 und 1504)
LAS, Abt. 7, Nr. 3782 - Fräuleinschatzregister, 1564.
LAS, Abt. 7, Nr. 3784 - Vortekenisse der Dörper, Güder und der Lüde, thom Closter Bordeßholm gehörig, 1575.
LAS, Abt. 8.3, Nr. 454 - Erdbuch des Amtes Bordesholm, 1765
LAS, Abt. 106, AR Bordesholm Nr. … (= Jahr) - Amtsrechnung des Amtes Bordesholm
LAS, Abt. 106, Nr. 112 ff. - Amts- und Gerichtsprotokolle sowie Klagesachenprotokolle des Amtes Bordesholm
LAS, Abt. 106, Nr. 190 ff. - Schuld- und Pfandprotokolle
LAS, Abt. 106, Nr. 202 ff. - Neben- oder Contractenbücher
LAS, Abt. 106, Nr. 1144 - Inventarium von den Bordesholmischen Ambtsunterthanen Häußer, Schäunen und Kathen, wie auch deren Ländereyen und Viehe, alß Pferde, Füllen, Kühe, nebst anderen Horn Viehe. Imgleichen Schaffe und Schweine und deren Taxation, 1709.
LAS, Abt. 309, Nr. … - Gebäudesteuer von 1867
LAS, Abt. 402, Nr. … - Flurkarten
LAS, Abt. 412, Nr. … - Volkszählungslisten.

Sonstige Literatur:

Geschichtsverein für das ehemalige Amt Bordesholm e.V.:
Bordesholmer Steuerlisten und Dorfbeschreibungen aus dem 16. Jahrhundert, Bordesholm 2009
Geschichtsverein für das ehemalige Amt Bordesholm e.V.:
Über 400 Jahre Hufen und Hufner im Amt Bordesholm, Bordesholm, 2012
Heidrich, Hermann, Looft-Gaude, Ulrike,
Das Bordesholmer Haus und seine Nebengebäude zwischen 1600 und 1870, Molfsee 2004 (Bordesholmer Haus)

Hildebrandt, Frauke:
Flintbek - Groß Flintbek - Voorde - Kleinflintbek, Flintbek 1988 (Hildebrandt 1988)
Stöllger, Wiebke:
Flintbek im Wandel, Flintbek in Bildern – damals und heute, Flintbek 2012, Selbstverlag (Stöllger 2012)
Volkshochschule Flintbek e. V.:
Spurensuche – Vom Leben in den alten Bauerndörfern Großflintbek, Kleinflintbek und Voorde, Flintbek 1999 (Spurensuche 1999), Erlebte Geschichte. Spurensuche in Flintbek 1939 – 1950, Flintbek 2003 (Spurensuche 2003)
Landesarchiv Schleswig:
Kommunale Wappenrolle, auf der Internetseite des Landesarchivs